

NORMATIVA PORTUARIA (Nivel 1)



Índice de Contenidos

INTRODUCCIÓN A LA COMPETENCIA DEFINIDA COMO NORMATIVA PORTUARIA.....	2
1. ¿CUALES SON LOS TÉRMINOS QUE HAY QUE CONOCER?	4
2. LA NORMATIVA SOBRE PRESTACIÓN DE SERVICIOS PORTUARIOS Y COMERCIALES:.....	7
2.1. Servicios prestados en los puertos de interés general.	7
2.2. Servicios Portuarios Generales	7
2.3. Concepto y clases de servicios portuarios.	9
3. NORMATIVA SOBRE AUTORIZACIONES.....	10
3.1. Clases de autorizaciones.	10
3.2. Ámbito de aplicación.....	10
4. LAS CONCESIONES	12
4.1. Concesiones recogidas en la Ley 22/1988 de Costas. ¡Error! Marcador no definido.	
4.2. Concesiones demaniales	12
4.2.1. Ámbito de aplicación.	12
4.2.2. Plazo de las Concesiones	13
5. LA ORGANIZACIÓN ADMINISTRATIVA DE UNA AUTORIDAD PORTUARIA: Funciones y Órganos de Gobierno	19
5.1. Denominación y naturaleza.	19
5.2. Competencias.	21
5.3. Funciones.	22
5.4. Ámbito territorial.	26
5.5. Órganos.	26
6. MAPA CONCEPTUAL.....	27
7. BIBLIOGRAFÍA	28



INTRODUCCIÓN A LA COMPETENCIA DEFINIDA COMO NORMATIVA PORTUARIA

Definición de la competencia: Conjunto de conocimientos de normativa de la actividad portuaria.

Conocimientos y Capacidades definidas para esta competencia:

Conocer el vocabulario asociado al ámbito de las leyes y las normativas (ley, reglamento, orden, cánones, etc.). Tener un conocimiento elemental de la Ley de Puertos del Estado y Marina Mercante, así como de la Ley de Costas y su Reglamento. Tener conocimiento de la Organización administrativa de la Entidad.

Objetivos de aprendizaje. ¿Qué conocimientos y capacidades se vas a alcanzar una vez estudiado el contenido del manual?

- Conocerás la terminología básica empleada en el ámbito de las leyes.
- Obtendrás conocimientos básicos de la Ley de Puertos del Estado y Marina Mercante.
- Identificarás los servicios de titularidad de la Entidad y aprenderás a diferenciarlos de los que no lo son.
- Obtendrás conocimientos básicos de la Ley de Costas y su Reglamento.
- Conocerás la organización administrativa de la Entidad.



Resumen de los contenidos del manual

En este manual vas a encontrar los conocimientos básicos de la normativa portuaria.

En la primera parte encontrarás las definiciones de los términos de mayor relevancia asociados al ámbito de las leyes. Podrás aprender que es una Ley, un Reglamento, una Orden, o unos cánones.

En segundo lugar, dentro de los conocimientos básicos de la Ley de Puertos del Estado y Marina Mercante, nos referiremos a la normativa sobre prestación de servicios portuarios y comerciales.

En la tercera parte hablaremos de las Autorizaciones, las distintas clases de autorizaciones que podemos encontrar, así como su ámbito de aplicación.

En la cuarta parte podrás encontrar la información necesaria sobre Concesiones. Dentro de este punto es necesario desarrollar en mayor profundidad las Concesiones demaniales.

En la última parte, se realiza una breve exposición de la organización administrativa de una Autoridad Portuaria.



1. ¿CUALES SON LOS TÉRMINOS QUE HAY QUE CONOCER?

- ☀ **Qué es una Ley:** Norma jurídica de carácter obligatorio y general dictada por el poder legítimo para regular conductas o establecer órganos necesarios para cumplir con determinados fines, su inobservancia conlleva a una sanción por la fuerza pública. Resolución del Congreso de la Unión o de las legislaturas de los Estados. Se caracteriza por ser general, abstracta e impersonal. En sentido normativo es todo enunciado que impone cierta conducta como debida. Es ley reglamentaria cuando desarrolla o detalla algún precepto constitucional. Son leyes orgánicas las relativas al desarrollo de los derechos fundamentales y de las libertades públicas, las que aprueben los Estatutos de Autonomía y el régimen electoral general y las demás previstas en la Constitución. La aprobación, modificación o derogación de las leyes orgánicas exigirá mayoría absoluta del Congreso, en una votación final sobre el conjunto del proyecto.
- ☀ **Norma con Rango de Ley:** Son normas dictadas por el Gobierno, por delegación de las Cortes, cuyas materias no conforman una ley orgánica. El Gobierno tiene la potestad de transformar cualquier norma, exceptuando las que conformarían una Ley Orgánica, en Norma con Rango de Ley.
- ☀ **Qué son los Reglamentos:** El **reglamento** es una norma jurídica de carácter general dictada por el poder ejecutivo. Su rango en el orden jerárquico es inmediatamente inferior a la ley y, generalmente, la desarrolla.



Por lo tanto, según la mayoría de la doctrina, se trata de una de las fuentes del Derecho, formando pues parte del ordenamiento jurídico. La



titularidad de la potestad reglamentaria viene recogida en las constituciones.

Los reglamentos se pueden clasificar en:

- *Estatales o no estatales*, en función de qué administración territorial los dicta.
- *Ejecutivos, que son aquellos que desarrollan una norma legal ya existente; independientes, que son los que, aún no existiendo una norma legal, regulan una actividad que merece atención jurídica, y los llamados de necesidad, esto es, aquellos dictados como consecuencia de un estado extraordinario para el cual se necesitan disposiciones rápidas.*

También se acostumbra a denominar **reglamento** a:

- Una colección ordenada de reglas o preceptos.
- Un documento que proporciona reglas de carácter obligatorio y que ha sido adoptado por una autoridad.
- El conjunto de normas que rigen cualquier actividad de competición, de regulación interna de colectivos, asociaciones y empresas en general.

☀ **Qué son las Órdenes Ministeriales:** Son mandatos que se deben obedecer dictados por el ministerio o gobierno del Estado. Las Órdenes Ministeriales van fechadas según el día de aprobación por el órgano competente.

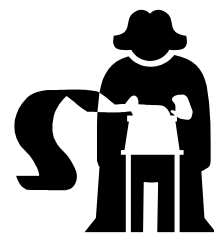

Ej. **ORDEN** de 13 septiembre 2001 DE MODIFICACION PARCIAL DE LA **ORDEN** de 16 de diciembre de 1997



☀ **Qué son los Reales Decretos:** Un decreto es una decisión tomada por la autoridad competente en materia de su incumbencia, y que se hace pública. Un Real Decreto, es un decreto aprobado en el consejo de ministros y sancionado por el rey.

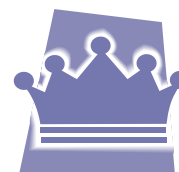

☀ **Qué son los Cánones:** Se trata de reglas o prefectos, generalmente fijados por la costumbre o los usos sociales.

☀ **Legislación:** Conjunto o cuerpo de leyes por las cuales se gobierna un Estado o una materia determinada.

☀ **Cuadro resumen de la Iniciativa Legislativa en España:**

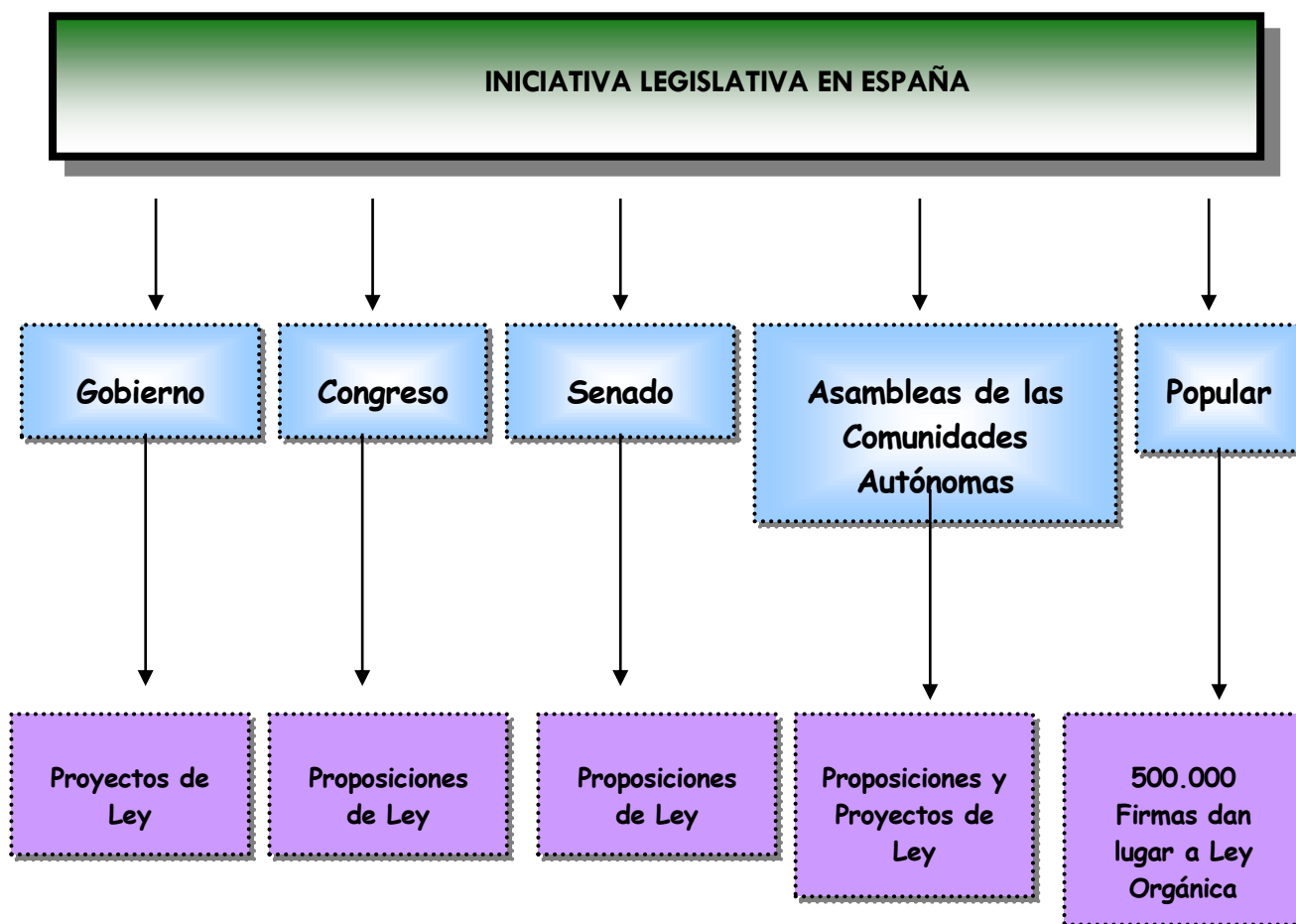



2. LA NORMATIVA SOBRE PRESTACIÓN DE SERVICIOS PORTUARIOS Y COMERCIALES:

2.1. Servicios prestados en los puertos de interés general.

La actividad portuaria se desarrollará en un marco de libre y leal competencia entre los operadores de servicios en los puertos de interés general.

A tal efecto, corresponde a Puertos del Estado promover la competencia en el conjunto del sistema portuario y a las Autoridades Portuarias en sus propios ámbitos territorial y funcional.

Se reconoce la libertad de acceso a la prestación de servicios en los puertos de interés general, en los términos establecidos en la reformulación realizada en el año 2011 del Real Decreto Legislativo 2/2011.

Los servicios se clasifican en:

- a) Servicios generales.
- b) Servicios portuarios.
- c) Servicios comerciales.
- d) Servicio de señalización marítima.



2.2. Servicios Portuarios Generales

Son servicios generales del puerto aquellos servicios de los que se benefician los usuarios del puerto sin necesidad de solicitud, así como aquellos necesarios para el cumplimiento de las funciones de las Autoridades Portuarias.

Las Autoridades Portuarias prestarán en la zona de servicio del puerto, entre otros, los siguientes servicios generales:



- a) El servicio de ordenación, coordinación y control del tráfico portuario, tanto marítimo como terrestre.
- b) El servicio de coordinación y control de las operaciones asociadas a los servicios portuarios, comerciales y otras actividades.
- c) Los servicios de señalización, balizamiento y otras ayudas a la navegación que sirvan de aproximación y acceso del buque al puerto, así como su balizamiento interior.
- d) El servicio de policía en las zonas comunes, sin perjuicio de las competencias que correspondan a otras administraciones.
- e) El servicio de alumbrado de las zonas comunes.
- f). El servicio de limpieza habitual de las zonas comunes de tierra y de agua. No se incluyen en este servicio la limpieza de muelles y explanadas como consecuencia de las operaciones de depósito y manipulación de mercancías.
- g) Los servicios de prevención y control de emergencias, en los términos establecidos por la normativa sobre protección civil, en colaboración con las Administraciones competentes sobre protección civil, prevención y extinción de incendios, salvamento y lucha contra la contaminación.

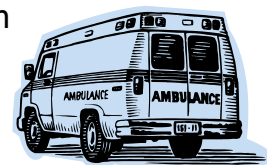

Régimen de prestación de los servicios generales.

Corresponde a la Autoridad Portuaria la prestación de los servicios generales, sin perjuicio de que su gestión pueda encomendarse a terceros cuando no se ponga en riesgo la seguridad o no impliquen ejercicio de autoridad.

Los servicios generales serán prestados de acuerdo con las normas y criterios técnicos previstos en el Reglamento de Explotación y Policía, así como en las Ordenanzas del puerto.



2.3. Concepto y clases de servicios portuarios.

Son servicios portuarios las actividades de prestación que sean necesarias para la explotación de los puertos dirigidas a hacer posible la realización de las operaciones asociadas con el tráfico marítimo, en condiciones de seguridad, eficiencia, regularidad, continuidad y no discriminación, y que sean desarrolladas en el ámbito territorial de las Autoridades Portuarias.

Tienen la consideración de servicios portuarios los siguientes:

a) Servicios Técnico-náuticos:

- 1.) Servicio de practicaje.
- 2.) Servicio de remolque portuario.
- 3.) Servicio de amarre y desamarre.

b) Servicio al pasaje, que incluye: el embarque y desembarque de pasajeros, la carga y descarga de equipajes, y la de vehículos en régimen de pasaje.

c) Servicios de recepción de desechos generados por buques, que incluye: la recepción de los desechos y residuos del anexo I y/o del anexo IV y/o del anexo V y/o del anexo VI del Convenio MARPOL 73/78, según lo establecido en el artículo 132 de esta Ley.

d) Servicio de manipulación de mercancías, que consiste en la carga, estiba, descarga, desestiba, tránsito marítimo y el trasbordo de mercancías.



3. NORMATIVA SOBRE AUTORIZACIONES

3.1. Clases de autorizaciones.

Estarán sujetas a autorización de la Autoridad Portuaria:

- La utilización de instalaciones portuarias fijas por los buques, el pasaje y las mercancías, que se regirá por el Reglamento de Explotación y Policía y las correspondientes ordenanzas portuarias.
- La ocupación del dominio público portuario con bienes muebles o instalaciones desmontables o sin ellos, por plazo no superior a tres años, que se otorgará de conformidad con lo dispuesto en la ley en vigor.

3.2. Ámbito de aplicación

- La ocupación del dominio público portuario por plazo no superior a tres años, incluidas prórrogas, con bienes muebles o instalaciones desmontables, o sin ellos, estarán sujetas a autorización previa de la Autoridad Portuaria.
- Estas autorizaciones demaniales se otorgarán, a título de precario, con sujeción al correspondiente pliego de condiciones generales de autorizaciones de ocupación del dominio público portuario que apruebe el Ministro de Fomento y a las condiciones particulares que determine la Autoridad Portuaria.
- Las autorizaciones sólo podrán otorgarse para los usos y actividades permitidas en el artículo 72 y deberán ajustarse a las determinaciones establecidas en el plan especial de ordenación de la zona de servicio del puerto o, en su defecto, en la Delimitación de los Espacios y Usos Portuarios.



- Las autorizaciones se otorgarán con carácter personal e intransferible "inter vivos" y su uso no podrá ser cedido a terceros, salvo las de ocupación de dominio público que constituyan soporte de una autorización de vertidos de tierra al mar.



4. LAS CONCESIONES

4.1. Concesiones demaniales

4.1.1. Ámbito de aplicación.

1. Estará sujeta a previa concesión otorgada por la Autoridad Portuaria la ocupación del dominio público portuario, con obras o instalaciones no desmontables o usos por plazo superior a tres años.

2. Las concesiones sólo podrán otorgarse para obras, instalaciones o usos que se ajusten a las determinaciones establecidas en el plan especial de ordenación de la zona de servicio del puerto o, en su defecto, la Delimitación de los Espacios y Usos Portuarios, y se someterán al correspondiente pliego de condiciones generales para el otorgamiento de concesiones demaniales que apruebe el Ministro de Fomento y a las condiciones particulares que determine la Autoridad Portuaria, de acuerdo con lo establecido en el artículo 139 de esta Ley.

3. Para el otorgamiento de una concesión será preciso que la Autoridad Portuaria tenga a disposición los terrenos y espacios de agua objeto de la misma, salvo en aquellos supuestos en los que, próxima la fecha de extinción de una concesión, se tramite el otorgamiento de una nueva sobre los mismos terrenos y espacios de agua, y en aquellos otros supuestos en los que sea precisa la ejecución de obras por la Autoridad Portuaria previa a la puesta a disposición. En estos supuestos, el término inicial de la concesión coincidirá con la fecha de extinción de aquella o con la fecha de finalización de las obras por la Autoridad Portuaria. No obstante, no podrán transcurrir más de dos años desde el acuerdo de otorgamiento de la concesión hasta la efectiva puesta a disposición de los terrenos.

4. En el título concesional se incorporarán, además de las condiciones relativas a la ocupación del dominio público portuario, las relativas a la



actividad o a la prestación del servicio.

5. La concesión o autorización de instalaciones de atraque deberá incorporar la de la correspondiente zona de maniobra, sin perjuicio de que, excepcionalmente y por razones derivadas de la explotación portuaria o insuficiencia de instalaciones de atraque disponibles, la Autoridad Portuaria impondrá, en el momento del otorgamiento del correspondiente título administrativo o posteriormente, la utilización obligatoria de las instalaciones en concesión o autorización a favor de terceros prestadores de servicios portuarios. En este caso, los beneficiarios deberán abonar al titular de la concesión o autorización la correspondiente tarifa, que deberá ser fijada con criterios de objetividad, transparencia y no discriminación y que no podrá exceder de la cuantía máxima aprobada por la Autoridad Portuaria en el correspondiente título. El Reglamento de Explotación y Policía determinará las razones objetivas derivadas de la explotación portuaria o de insuficiencia de instalaciones de atraque disponibles que justifiquen la utilización obligatoria a favor de terceros prestadores de servicios portuarios.

El Consejo de Administración aprobará, con carácter general, los supuestos de cesión, las condiciones de la misma y las tarifas máximas a percibir conforme a lo dispuesto en la ley por los titulares de las concesiones o autorizaciones, en función de las características de las instalaciones portuarias.

Cuando una instalación fija otorgada en concesión o autorización impida el uso por terceros de una instalación de atraque, ésta deberá ser asimismo incorporada a dicha concesión o autorización.

4.1.2. Plazo de las Concesiones

1. El plazo de las concesiones será el que se determine en el título correspondiente y no podrá ser superior a **50** años. Para la fijación del mismo



se tendrán en cuenta los siguientes criterios:

- a) Vinculación del objeto de la concesión a la actividad portuaria.
- b) Disponibilidad de espacio de dominio público portuario.
- c) Volumen de inversión, y estudio económico financiero.
- d) Plazo de ejecución de las obras contenidas en el proyecto.
- e) Adecuación a la planificación y gestión portuarias.
- f) Incremento de actividad que genere en el puerto.
- g) Vida útil de la inversión a realizar por el concesionario.

2. El vencimiento del plazo de la concesión deberá coincidir con el de la autorización de actividad o el de la licencia de prestación del servicio, y será improrrogable salvo en los siguientes supuestos:

- a) Cuando en el título de otorgamiento se haya previsto expresamente la posibilidad de una o varias prórrogas, en cuyo caso, a petición del titular y a juicio de la Autoridad Portuaria, podrá ser prorrogado, sin que el plazo inicial unido al de las prórrogas pueda superar el plazo máximo de 50 años.

En las concesiones que tengan como objeto la prestación de servicios portuarios, la suma del plazo inicial previsto en la concesión y el de las prórrogas no podrá exceder del establecido en el artículo 114.1 que le sea de aplicación en aquellos supuestos en los que el número de prestadores del servicio haya sido limitado.

- b) Cuando en el título de otorgamiento no se haya previsto la posibilidad de prórroga, pero el concesionario lleve a cabo una inversión relevante no prevista inicialmente en la concesión, y que



haya sido autorizada por la Autoridad Portuaria, tanto en la concesión como, en su caso, en la concesión modificada por ampliación de superficie, siempre que formen una unidad de explotación y que, a juicio de la Autoridad Portuaria sea de interés para mejorar la productividad, la eficiencia energética o la calidad ambiental de las operaciones portuarias o suponga la introducción de nuevas tecnologías o procesos que incrementen su competitividad y que, en todo caso, sea superior al 20 por ciento del valor actualizado de la inversión inicialmente prevista en el título concesional, el plazo de vencimiento podrá ser prorrogado, no pudiendo superar en total el plazo máximo de 50 años. La prórroga de la concesión determinará la modificación de las condiciones de la misma, que deberán ser aceptadas por el concesionario con anterioridad a la resolución de otorgamiento de la prórroga.

c) Excepcionalmente, la Autoridad Portuaria, previo informe vinculante de Puertos del Estado, podrá autorizar prórrogas no previstas en el título administrativo que, unidas al plazo inicial, superen en total el plazo de 50 años en alguno de los siguientes supuestos:

- c1) en aquellas concesiones que sean de interés estratégico o relevante para el puerto o para el desarrollo económico de su zona de influencia, o supongan el mantenimiento en el puerto de la competencia en el mercado de los servicios portuarios, cuando se comprometa a llevar a cabo una nueva inversión adicional que suponga una mejora de la eficacia global y de la competitividad de la actividad desarrollada, en los términos señalados en el apartado anterior, salvo el importe de la nueva inversión adicional que deberá ser superior al 50% del valor actualizado de la prevista en el título concesional.



En cualquiera de los supuestos anteriores (a),b) y c1) , la suma de los plazos de las prórrogas no podrá ser superior a la mitad del plazo inicial. Para el otorgamiento de cada prórroga será necesario que haya transcurrido, al menos, la tercera parte del plazo de vigencia de la concesión, salvo cuando por circunstancias excepcionales sea autorizado previamente por Puertos del Estado. En estos supuestos será necesario que se haya ejecutado el nivel de inversión comprometido y los plazos de ejecución.

- c2) cuando el concesionario efectúe contribución que no tendrá naturaleza tributaria, a la financiación de alguno de los siguientes supuestos para mejorar la posición competitiva de los puertos de su área de influencia y la intermodalidad en el transporte de mercancías:
 - Infraestructuras de conexión terrestre entre las redes generales de transporte de uso común y las vigentes zonas de servicio de los puertos o los puertos secos en cuya titularidad participe un organismo público portuario.
 - Adaptación de las infraestructuras en la red general ferroviaria de uso común para operar trenes de por lo menos 750 metros de longitud.
 - Mejora de las redes generales de transporte de uso común, a los efectos de potenciar la competitividad del transporte intermodal y el transporte ferroviario de mercancías.

Este compromiso económico, que no tendrá naturaleza tributaria, se incluirá en la concesión modificada y deberá ser ejecutado en el plazo máximo de seis meses desde el otorgamiento de la prórroga de la concesión. El importe de este compromiso económico no podrá ser inferior a la mayor de la siguientes cuantías:



- La diferencia de valor, en el momento de la solicitud, entre la concesión sin prórroga y el de la concesión prorrogada. Estas valoraciones deberán ser realizadas por una empresa independiente designada por la autoridad Portuaria y a costa del concesionario.
- El 20% de la inversión inicial actualizada.

En estos supuestos, el plazo máximo de la prórroga, unida al plazo inicial podrá alcanzar 75 años y podrá solicitarse siempre que se hayan ejecutado los niveles de inversión comprometidas para estar en explotación de acuerdo con lo previsto en el título concesional, con un mínimo del 20% de la inversión inicial actualizada.

En todos los supuestos, será necesario que el concesionario se encuentre al corriente del cumplimiento de las demás obligaciones derivadas de la concesión.

d) Cuando el concesionario que sea titular de una licencia para la prestación del servicio portuario de manipulación de mercancías, incremente el porcentaje de trabajadores contratados en relación laboral común por encima del mínimo establecido, el plazo inicial de la concesión podrá ser prorrogado, a criterio de la Autoridad Portuaria, sin que en ningún caso se supere en total el plazo máximo de 50 años, y siempre que el concesionario se encuentre al corriente en el cumplimiento de las obligaciones derivadas de la concesión, independientemente de que la posibilidad de prórroga esté o no contemplada en el título concesional.

El citado incremento en el plazo de vigencia de la concesión podrá ser, como máximo, de un 35 por ciento para el caso de que el número de trabajadores contratados en relación laboral común cubra el ciento por ciento de las actividades integrantes del servicio portuario, reduciéndose



proporcionalmente para porcentajes inferiores, y siempre que dicho aumento porcentual no se haya producido como consecuencia de la disminución del tráfico de la concesión, y se mantengan durante el plazo ampliado las condiciones que dieron lugar a la prórroga.



5. LA ORGANIZACIÓN ADMINISTRATIVA DE UNA AUTORIDAD PORTUARIA: Funciones y Órganos de Gobierno

5.1. Denominación y naturaleza.

1. Las Autoridades Portuarias son organismos públicos de los previstos en la letra g) del apartado 1 del artículo 2 de la Ley General Presupuestaria, con personalidad jurídica y patrimonio propios, así como plena capacidad de obrar; dependen del Ministerio de Fomento, a través de Puertos del Estado; y se rigen por su legislación específica, por las disposiciones de la Ley General Presupuestaria que les sean de aplicación y, supletoriamente, por la Ley 6/1997, de 14 de abril, de Organización y Funcionamiento de las Administración General del Estado.

2. Las Autoridades Portuarias ajustarán sus actividades al ordenamiento jurídico privado, incluso en las adquisiciones patrimoniales y contratación, salvo en el ejercicio de las funciones de poder público que el ordenamiento le atribuya.



En la contratación, las Autoridades Portuarias habrán de someterse, en todo caso, a los principios de publicidad, concurrencia, salvaguardia del interés del Organismo y homogeneización del sistema de contratación en el sector público, así como, conservando su plena autonomía de gestión, a lo establecido en la Ley 30/2007, de 30 de octubre, de contratos del sector público, y la Ley 31/2007, de 30 de octubre, sobre procedimientos de contratación en los sectores del agua, la energía, los transportes y los servicios postales, cuando celebren contratos comprendidos en sus respectivos ámbitos. Las instrucciones reguladoras de los procedimientos de contratación, elaboradas al amparo de lo dispuesto en la disposición adicional vigésima quinta de la citada Ley 30/2007, serán aprobadas por el



Ministerio de Fomento, previo informe de la Abogacía del Estado, y deberán ser publicadas en el Boletín Oficial del Estado.

En cuanto al régimen patrimonial, se regirá por su legislación específica y, en lo no previsto en ella, por la legislación de patrimonio de las Administraciones públicas.

3. Las Autoridades Portuarias desarrollarán las funciones que se les asigna en esta Ley, bajo el principio general de autonomía funcional y de gestión, sin perjuicio de las facultades atribuidas al Ministerio de Fomento, a través de Puertos del Estado, y de las que correspondan a las Comunidades Autónomas.

4. El Gobierno, mediante Real Decreto, a propuesta del Ministro de Fomento y previo informe de la Comunidad Autónoma, podrá agrupar en una misma Autoridad Portuaria la administración, gestión y explotación de varios puertos de competencia de la Administración General del Estado ubicados en el territorio de una misma Comunidad Autónoma para conseguir una gestión más eficiente y un mayor rendimiento del conjunto de medios utilizados.

En este caso el nombre del puerto podrá ser sustituido por una referencia que caracterice al conjunto de los puertos gestionados.

5. Los puertos de nueva construcción serán incluidos, por Orden del Ministerio de Fomento y previo informe de la Comunidad Autónoma, en el ámbito competencial de una Autoridad Portuaria ya existente, o serán gestionados por una Autoridad Portuaria creada al efecto.

6. La creación de una Autoridad Portuaria como consecuencia de la construcción de un nuevo puerto de titularidad estatal se realizará mediante Real Decreto aprobado en Consejo de Ministros a propuesta del Ministro de Fomento, oído el Ministerio de Política Territorial y Administración Pública y



previo informe de la Comunidad Autónoma.

7. Será de aplicación a las Autoridades Portuarias lo previsto en el artículo 16.4.

8. Los actos dictados por las Autoridades Portuarias en el ejercicio de sus funciones públicas y, en concreto, en relación con la gestión y utilización del dominio público, la exacción y recaudación de tasas y la imposición de sanciones, agotarán la vía administrativa, excepto en materia tributaria, donde serán recurribles en vía económico-administrativa.

5.2. Competencias.

A las Autoridades Portuarias les corresponden las siguientes competencias:

a) La prestación de los servicios generales, así como la gestión y control de los servicios portuarios para lograr que se desarrollen en condiciones óptimas de eficacia, economía, productividad y seguridad, sin perjuicio de la competencia de otros organismos.

b) La ordenación de la zona de servicio del puerto y de los usos portuarios, en coordinación con las Administraciones competentes en materia de ordenación del territorio y urbanismo.

c) La planificación, proyecto, construcción, conservación y explotación de las obras y servicios del puerto, y el de las señales marítimas que tengan encomendadas, con sujeción a lo establecido en esta Ley.

d) La gestión del dominio público portuario y de señales marítimas que le sea adscrito.

e) La optimización de la gestión económica y la rentabilización del patrimonio y de los recursos que tengan asignados.



f) El fomento de las actividades industriales y comerciales relacionadas con el tráfico marítimo o portuario.

g) La coordinación de las operaciones de los distintos modos de transporte en el espacio portuario.

h) La ordenación y coordinación del tráfico portuario, tanto marítimo como terrestre.

5.3.Funciones.

Para el ejercicio de las competencias de gestión atribuidas por el apartado anterior, las Autoridades Portuarias tendrán las siguientes **funciones**:

a) Aprobar los proyectos de presupuestos de explotación y capital de la Autoridad Portuaria y de su programa de actuación plurianual.

b) Gestionar los servicios generales y los de señalización marítima, autorizar y controlar los servicios portuarios y las operaciones y actividades que requieran su autorización o concesión.

c) Coordinar la actuación de los diferentes órganos de la Administración y entidades por ella participadas, que ejercen sus actividades en el ámbito del puerto, salvo cuando esta función esté atribuida expresamente a otras Autoridades.

d) Ordenar los usos de la zona de servicio del puerto, y planificar y programar su desarrollo, de acuerdo con los instrumentos de ordenación del territorio y de planificación urbanística aprobados.

e) Redactar y formular los planes especiales de ordenación de la zona de servicio del puerto, en desarrollo del planeamiento general urbanístico.

f) Proyectar y construir las obras necesarias en el marco de los planes y programas aprobados.



g) Elaborar, en su caso, los planes de objetivos de horizonte temporal superior a cuatro años, de acuerdo con lo establecido en el artículo 18.1.a), que menciona: *“Definir los objetivos del conjunto del sistema portuario estatal, así como los generales de gestión de las Autoridades Portuarias, a través de los planes de empresa que se acuerden con éstas, en el marco fijado por el Ministerio de Fomento.*

Cuando una Autoridad Portuaria considere necesario establecer unos objetivos con horizonte temporal superior a cuatro años, deberá formular un plan a tal fin que deberá ser acordado igualmente con Puertos del Estado.”

h) Aprobar los proyectos de inversión que estén incluidos en la programación aprobada, así como el gasto correspondiente a dichas inversiones, y contratar su ejecución.

i) Informar el proyecto de Reglamento general de Explotación y policía de los puertos, y elaborar y aprobar las correspondientes ordenanzas portuarias con los trámites y requisitos establecidos en el artículo 295, así como velar por su cumplimiento.

j) Controlar en el ámbito portuario, el cumplimiento de la Normativa que afecte a la admisión, manipulación y almacenamiento de mercancías peligrosas, al igual que los sistemas de seguridad y de protección ante acciones terroristas y antisociales, contra incendios y de prevención y control de emergencias en los términos establecidos por la Normativa sobre protección civil, y lucha contra la contaminación marina, sin perjuicio de las competencias que correspondan a otros órganos de las Administraciones Públicas, así como colaborar con las Administraciones competentes sobre protección civil, prevención y extinción de incendios y salvamento.

k) Aprobar tarifas por los diferentes servicios comerciales, así como proceder a su aplicación y recaudación



l) Otorgar las concesiones y autorizaciones y elaborar y mantener actualizados los censos y registros de usos del dominio público portuario. Así como otorgar las licencias de prestación de servicios portuarios en la zona de servicio del puerto.

m) Recaudar las tasas por las concesiones y autorizaciones otorgadas, vigilar el cumplimiento de las cláusulas y condiciones impuestas en el acto de otorgamiento, aplicar el régimen sancionador y adoptar cuantas medidas sean necesarias para la protección y adecuada gestión del dominio público portuario.

n) Impulsar la formación de su personal y desarrollar estudios e investigaciones en materias relacionadas con la actividad portuaria y la protección del medio ambiente, así como colaborar en ello con otros puertos, organizaciones o empresas, ya sean nacionales o extranjeras.

ñ) Inspeccionar el funcionamiento de las señales marítimas, cuyo control se le asigne, en los puertos de competencia de las Comunidades Autónomas, denunciando a éstas, como responsables de su funcionamiento y mantenimiento, los problemas detectados para su corrección.

o) Gestionar su política comercial internacional, sin perjuicio de las competencias propias de los Ministerios de Economía y Hacienda y de Asuntos Exteriores y de Cooperación.

p) Autorizar la participación de la entidad en sociedades, y la adquisición o enajenación de sus acciones, cuando el conjunto de los compromisos contraídos no supere un 1 por ciento del activo no corriente neto de la Autoridad Portuaria y siempre que estas operaciones no impliquen la adquisición o pérdida de la posición mayoritaria. El acuerdo del Consejo de Administración deberá contar con los votos favorables de la mayoría de los representantes de la Administración General del Estado presentes o



representados siendo, en todo caso, necesario el voto favorable del representante de Puertos del Estado.

q) La instalación y el mantenimiento de la señalización, balizamiento y otras ayudas a la navegación que sirvan de aproximación y acceso del buque al puerto o puertos que gestionen, así como el balizamiento interior de las zonas comunes. Se excluye de este servicio la instalación y el mantenimiento de la señalización, balizamiento y otras ayudas a la navegación de las instalaciones otorgadas en concesión o autorización, incluidas las destinadas a cultivos marinos y emisarios submarinos, o de otras instalaciones ubicadas en el medio marino susceptibles de poder representar un obstáculo a la navegación, que serán realizados por el titular o responsable de las mismas.

r) Promover que las infraestructuras y servicios portuarios respondan a una adecuada intermodalidad marítimo-terrestre, por medio de una red viaria y ferroviaria eficiente y segura, conectada adecuadamente con el resto del sistema de transporte y con los nodos logísticos que puedan ser considerados de interés general.

s) Administrar las infraestructuras ferroviarias de su titularidad, favoreciendo una adecuada intermodalidad marítimo-ferroviaria.

t) Recabar la información relativa a los servicios que se presten y a las actividades que se desarrollen en la zona de servicio de los puertos que gestionen.

Del ejercicio de las funciones en materia de planificación, proyecto y construcción de obras, gestión del dominio público mediante el otorgamiento de concesiones y autorizaciones y la regulación y control del tráfico portuario, el fomento de las actividades industriales y comerciales relacionadas con aquél, las tarifas y su aplicación y la coordinación de las operaciones de los distintos modos de transporte en el espacio portuario, las Autoridades



Portuarias deberán suministrar a Puertos del Estado la información que les solicite.

5.4. Ámbito territorial.

El ámbito territorial de competencia de las Autoridades Portuarias es el comprendido dentro de los límites de la zona de servicio del puerto y los espacios afectados al servicio de señalización marítima cuya gestión se les asigne.

Si una Autoridad Portuaria gestionara varios puertos de competencia de la Administración General del Estado, su ámbito territorial se extenderá a las zonas de servicio de dichos puertos y los espacios afectados al servicio de señalización marítima cuya gestión se le asigne.

5.5. Órganos.

Los órganos de las Autoridades Portuarias son los siguientes:

a) De gobierno:

- Consejo de Administración.
- Presidente.



b) De gestión:

- Director.

c) De asistencia:

- Consejo de Navegación y Puerto.



6. MAPA CONCEPTUAL

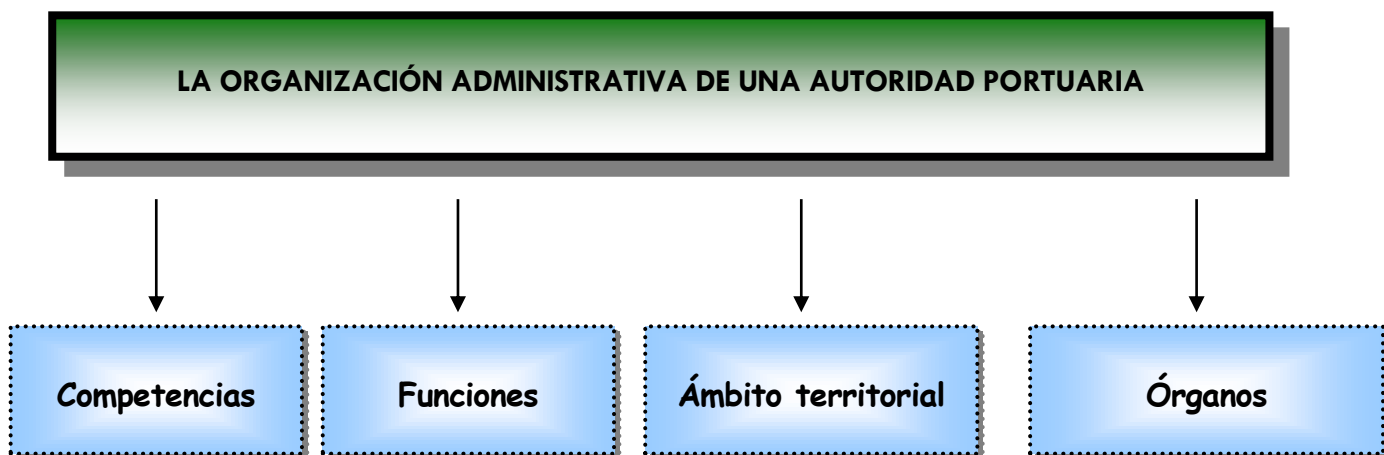
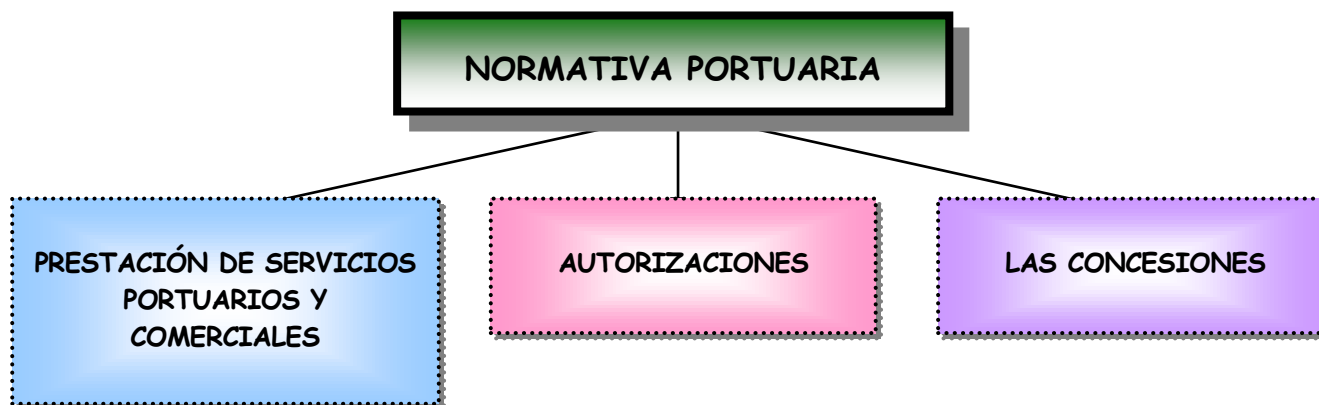



7. BIBLIOGRAFÍA

- ESPAÑA. Ley 22/1988, de 28 de julio, de Costas, p.41. Modificada por 2/2013, de 29 de mayo de protección y uso sostenible del litoral.
- Real Decreto 876/2014, de 10 de octubre. Reglamento de Costas.
- ESPAÑA. Real Decreto Legislativo 2/2011, de 5 de septiembre, por el que se aprueba el Texto Refundido de la Ley de Puertos del Estado y de la Marina Mercante, modificado por Ley 14/2014, de 24 de julio, de Navegación Marítima y por la Ley 18/2014, de 15 de octubre, de medidas urgentes para el crecimiento, la competitividad y la eficiencia
- ESPAÑA. Ley 30/1992, de 26 de noviembre, de Régimen Jurídico de las Administraciones Públicas y del Procedimiento Administrativo Común., p.58.



Puertos del Estado

